

1

- De blokken in het schema:**
1. Keuze tussen Normale Procedure of IAA (met voetnoten 1 t.m. 4)
  2. Uitwerking Normale Procedure (met voetnoten 5 en 6)
  3. Keuze tussen IAA met aanbrengen (als evt. start keten) en IAA zonder aanbrengen in de keten (met voetnoten 7 t.m. 10)
  4. Uitwerking IAA aangifte met aanbrengen als evt. start van de keten (met voetnoot 6)
  5. Uitwerking IAA aangifte zonder aanbrengen in de keten.
  6. Aanvullende aangifte na 10 dagen

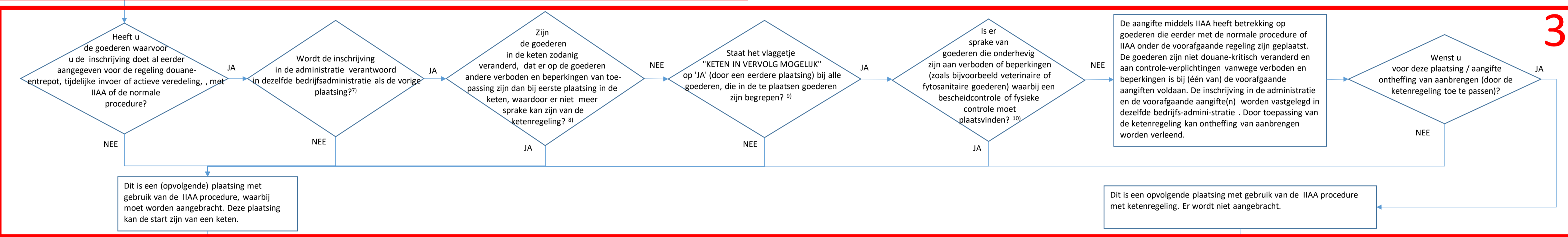

3

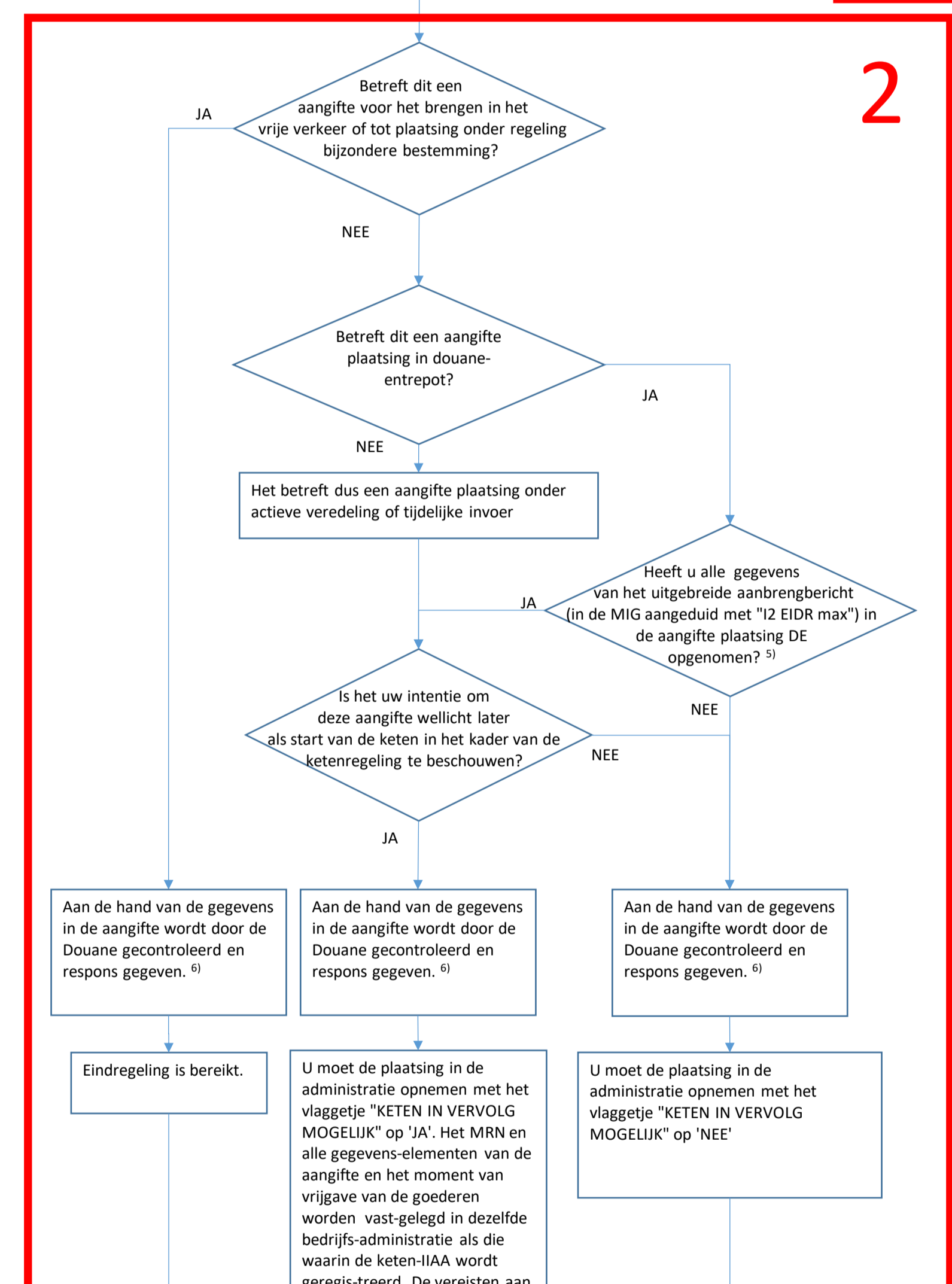

2

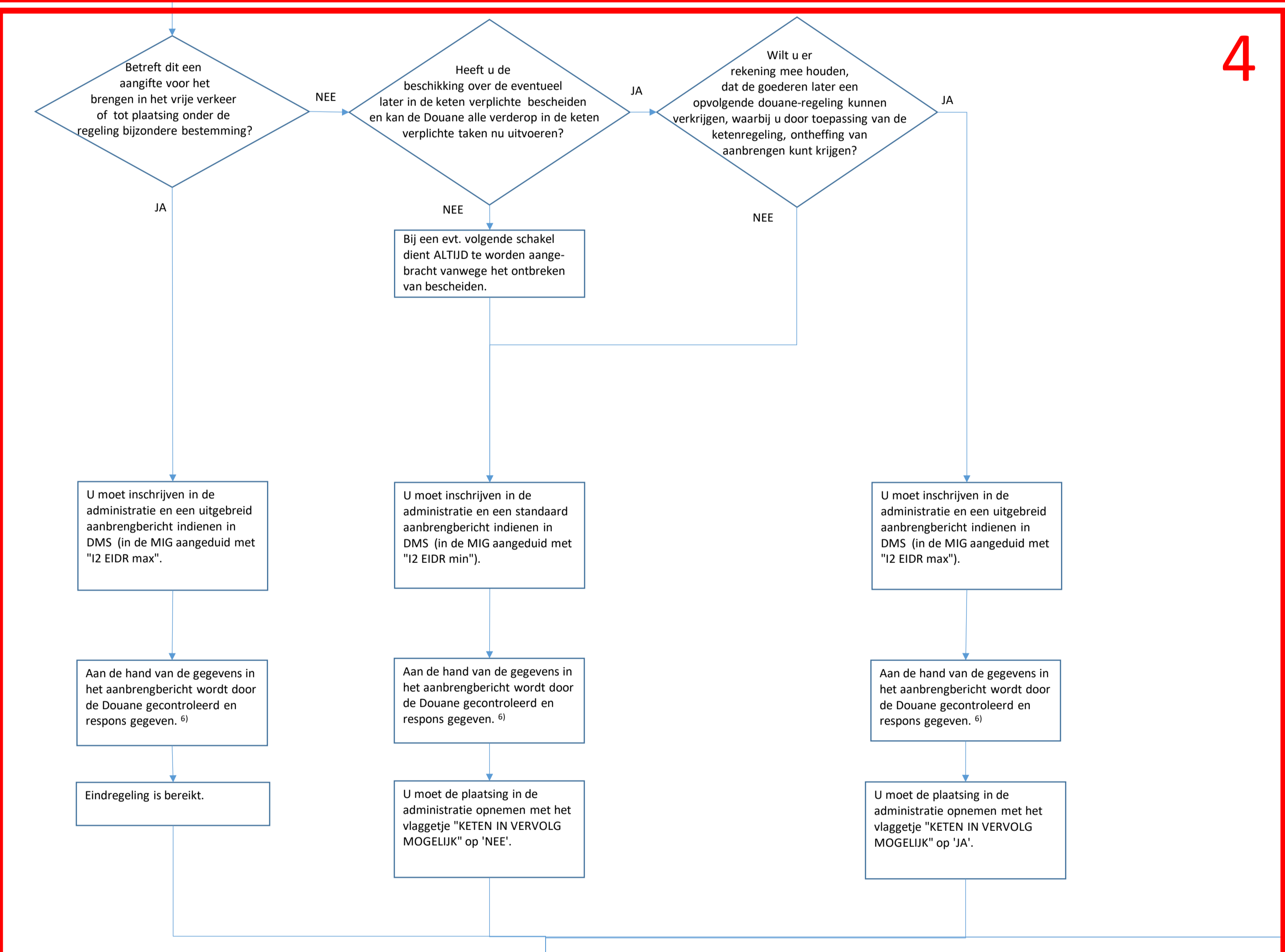

4

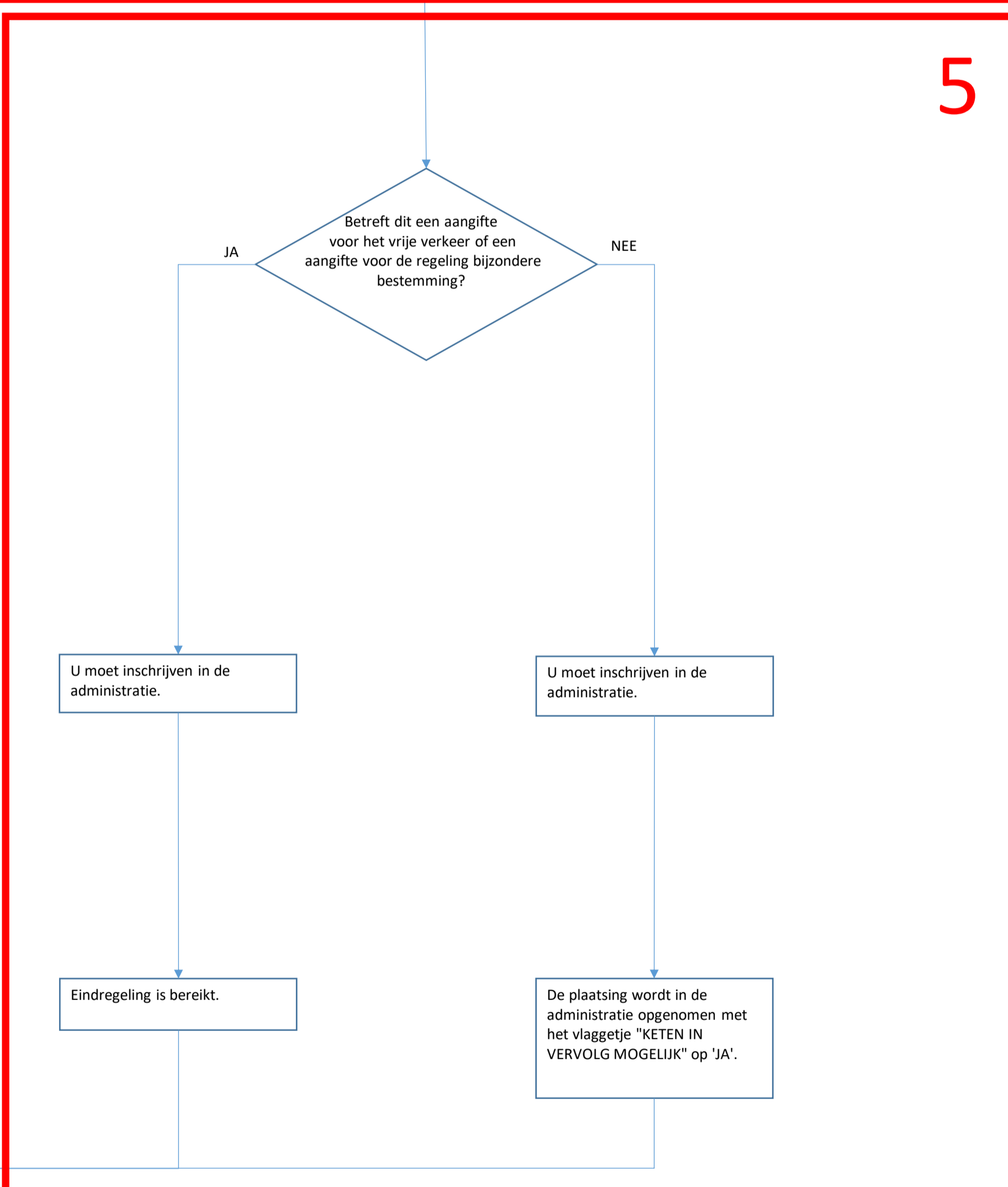

5

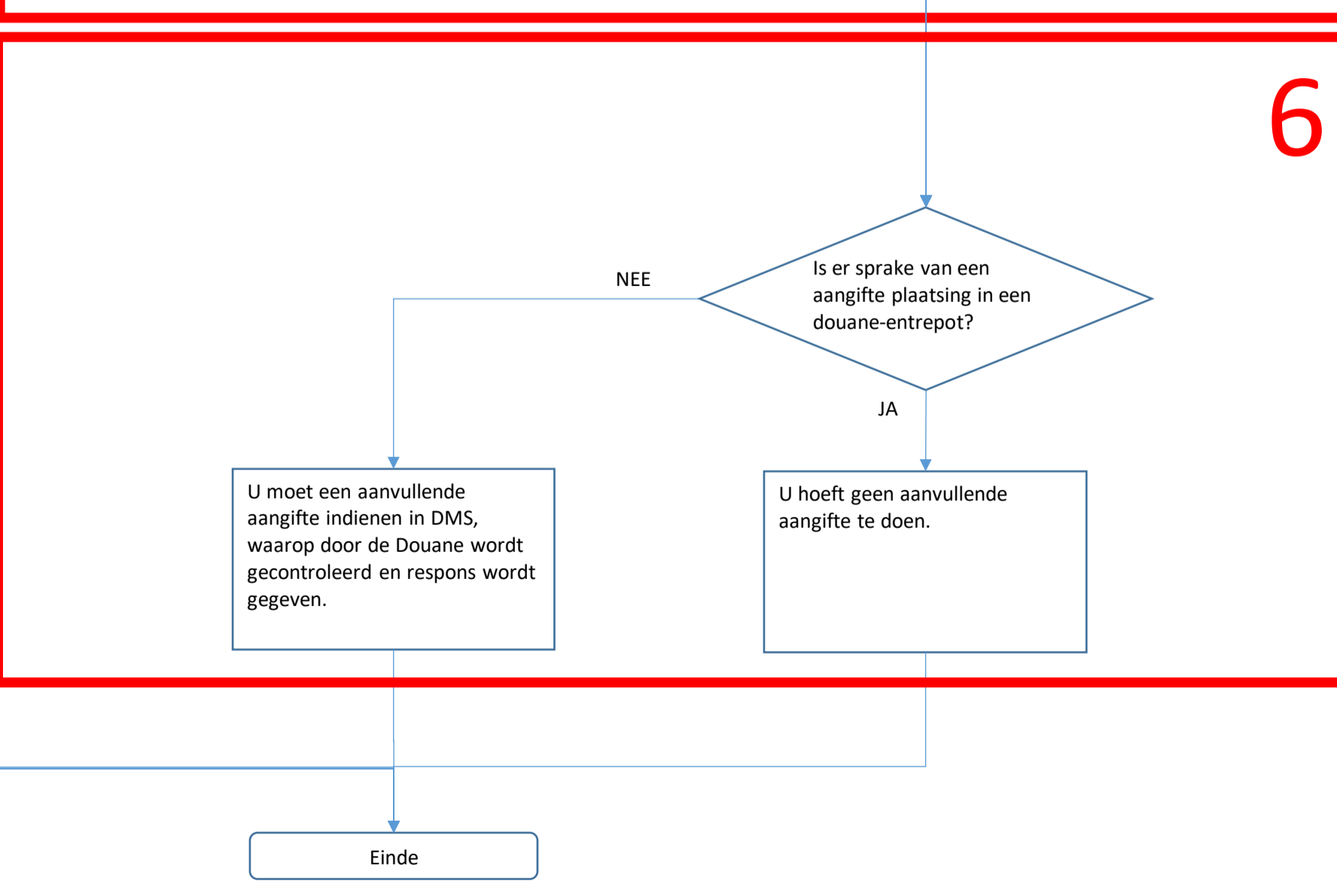

6

- Voetnoten in het schema:**
- Dit schema beschrijft wat u aan keuzemogelijkheden heeft bij het doen van een aangifte voor plaatsing van goederen onder een douane-regeling. Dit schema geeft de flow aan voor één individuele aangifte. Wanneer de uitkomst er is voor die aangifte (en u dus bij het blokje "Einde" bent gekomen) dan begint het voor de volgende aangifte weer van voren af aan. Uitgangspunten voor dit schema:
    - U hebt ervoor gekozen om alle varianten v.w.b. aangifteprocedures (normale procedure, procedure inschrijving in de administratie al dan niet met ketenregeling) in te richten. Als dat niet zo is, dan vervallen delen van het schema.
    - U voert een bedrijfsadministratie, die voldoet aan de vereisten die worden gesteld aan een douaneadministratie, passend bij deze aangifteprocedures en de douaneregeling.
 Er wordt geen gebruik gemaakt van vertegenwoordiging. Als daar wel gebruik van wordt gemaakt, zijn de verplichtingen mutatis mutandis van toepassing op de vertegenwoordiger.
  - Let op: de vergunning IAA mag in bepaalde gevallen niet gebruikt worden, zie art 150 GVO/DWU (vo 2015/2446)
  - De onvolledigheid kan een reden zijn om geen gebruik te willen maken van de IAA procedure; immers na 10 dagen dient bij de IAA procedure een VOLLEDIGE aanvullende aangifte te volgen (niet bij plaatsing in douane-entrepot). Een andere reden kan bijv. zijn, dat het bedrijf geen risico wil lopen met de aanvraag van een contingent of dat een bedrijf gebruik wil maken van een vooraangifte.
  - Hieronder vallen ook de mogelijkheden om een vereenvoudigde aangifte te doen zoals bedoeld in artikel 166 DWU en om een douane-aangifte in te dienen voordat de goederen zijn aangebracht (de zogenaamde vooraangifte) zoals bedoeld in artikel 171 DWU.
  - Om deze "normale" plaatsing later in de keten te mogen beschouwen als start van de "ketenregeling" dient deze normale aangifte de gegevens te bevatten van het z.g. uitgebreide aanbrengbericht (in de MIG aangeduid met "12 EIDR max"). Alleen bij de normale plaatsing in douane-entrepot ontbreken er gegevens t.o.v. het uitgebreide aanbrengbericht (netto-massa (18 01 000 000), de GN - pos. 7-8 goederencode (18 09 057 000) en de Taric-code - pos. 9-10 goederencode (18 09 058 000). Indien u de intentie hebt om deze normale aangifte als start van de keten(regeling) te gebruiken, dan moet u de gegevens toch in de aangifte aanleveren. Het element netto-massa is evenwel geen element in bericht 1.2. Daarvoor moet Douane nog een standpunt bepalen.
  - Hieronder vallen ook de controles op verboden en beperkingen en de validatie van, de reservering van en de afschrijving op bijbehorende documenten.
  - Vereisten om de administratie aan te merken als "dezelfde bedrijfsadministratie":
    - controlespoor moet goed te volgen zijn.
    - onder verantwoordelijkheid van dezelfde vergunninghouder (Denk aan concerns met verschillende entiteiten met eigen vergunningen); hierover moet nog een standpunt door Douane worden ingenomen.
    - één administratie en één IT-omgeving is vanwege het controlespoor een vereiste.
  - Dit speelt met name als zowel op de goederen die onder de regeling geplaatst worden handelspolitieke maatregelen van toepassing zijn EN op de verdelingsproducten eveneens handelspolitieke maatregelen van toepassing zijn.
  - LET OP! als meerdere (soorten) goederen zijn geplaatst onder een douane-regeling en vervolgens zijn samengevoegd tot één nieuw goed (denk aan AV) dan moet voor alle onder de regeling geplaatste goederen het vlaggetje "KETEN IN HET VERVOLG MOGELIJK" op "JA" staan
  - Definitie: Goederen, die onderhevig of onderworpen zijn aan verboden of beperkingen zijn goederen, waarbij de goederencode aangeeft, dat een verbods- of beperkende maatregel van toepassing KAN zijn. Dit dus, ongeacht of het antwoord van de aangever op die vraag of dat zo is. Dat antwoord wordt in veel gevallen gegeven middels de vermelding van de z.g. bescheidscode (welke een z.g. fictieve bescheidscode indien niet van toepassing, resp. een "echt" bescheid indien wel van toepassing). Het raken aan die maatregel bij die goederencode is dus voldoende om de goederen aan te duiden als "onderhevig of onderworpen aan verboden of beperkingen". De Douane moet op deze goederen immers een vorm van controle uitvoeren. Bij het plaatsen van dergelijke goederen onder een douane-regeling (ALLE regelingen) moet door Douane gecontroleerd worden op de verplichtingen, die gelden voor dat goed in samenhang met de regeling waarvoor wordt aangegaven.